

VESTIBULAR FGV

2015 - 1º semestre

Módulo Objetivo - Prova Tipo A



Graduação em Administração - SP
14/12/2014



Instruções

Leia com atenção:

- Verifique se o tipo de prova que você está recebendo é o mesmo marcado na Folha de Respostas e na etiqueta colada na carteira.
- Não é permitido o uso de calculadoras.
- Não haverá substituição da Folha de Respostas.
- A Folha de Respostas deverá ser preenchida a caneta; depois de marcada, a alternativa não poderá ser apagada ou rasurada, sob pena de anulação da resposta.
- A duração total do Módulo Objetivo é de 4h.
- O candidato só poderá deixar definitivamente o local das provas a partir de uma hora após seu início, sem levar o Caderno de Questões; ou, a partir de duas horas após seu início, podendo levar o Caderno de Questões.
- Este módulo consiste em 4 (quatro) provas de múltipla escolha, com 15 questões em cada uma das áreas de conhecimentos a seguir:
 - Matemática - 1 a 15
 - Língua Portuguesa, Literatura e Interpretação de Textos - 16 a 30
 - Língua Inglesa e Interpretação de Textos - 31 a 45
 - Humanas (História, Geografia e Atualidades) - 46 a 60

Matemática

- 1 Um investidor possui uma carteira com ações de cinco empresas: A, B, C, D e E. Em determinado dia, o gráfico abaixo apresentou o valor (em reais) das ações de cada empresa, como porcentagem do valor total (em reais) da carteira:

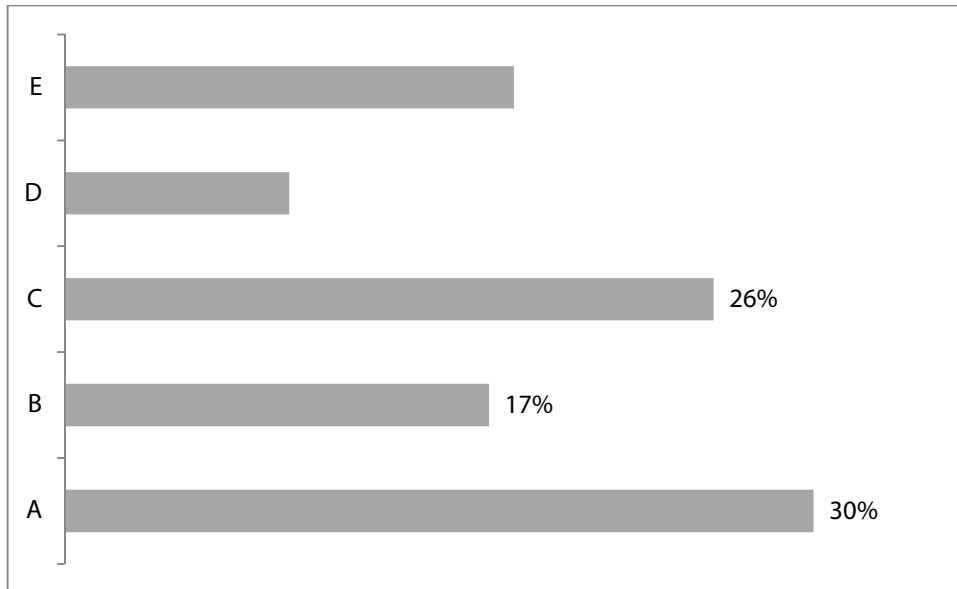

Sabendo que o valor das ações da empresa E é o dobro do valor das ações da empresa D, podemos afirmar que a razão entre o valor das ações de E e o valor das ações de A é:

- A 0,54
 - B 0,56
 - C 0,58
 - D 0,60
 - E 0,62
- 2 Uma cafeteria vende exclusivamente café a um preço de R\$3,00 por xícara. O custo de fabricação de uma xícara de café é R\$0,80 e o custo fixo mensal da cafeteria é R\$3 800,00. Para que o lucro mensal seja no mínimo R\$5 000,00, devem ser fabricadas e vendidas, no mínimo, x xícaras por mês; x pertence ao intervalo:

- A [3 100, 3 300]
- B [3 300, 3 500]
- C [3 500, 3 700]
- D [3 700, 3 900]
- E [3 900, 4 100]

- 3 A raiz da equação $3^{x-1} + 4 \cdot 3^x + 3^{x+1} = 22\sqrt{3}$ é um número

- A inteiro positivo.
- B inteiro negativo.
- C irracional.
- D racional positivo não inteiro.
- E racional negativo não inteiro.

- 4 No plano cartesiano, a reta que passa pelos pontos $A(1, 2)$ e $B(2, 4)$ intercepta a reta de equação $x - 3y = 1$ no ponto P .

A soma das coordenadas de P é:

- A $-\frac{1}{5}$
- B $-\frac{2}{5}$
- C $-\frac{3}{5}$
- D $-\frac{4}{5}$
- E -1

- 5 Estima-se que, em 2024, a renda *per capita* de um país seja o dobro de seu valor em 2014. Considerando que essa renda *per capita* cresce anualmente em progressão geométrica, pode-se afirmar que a razão dessa progressão é:

- A 1,1
- B 1,079
- C 1,072
- D 1,064
- E 1,057

Use a seguinte tabela:

x	0,08	0,09	0,10	0,11	0,12
2^x	1,057	1,064	1,072	1,079	1,087

- 6 Salomão aplicou R\$15 000,00 durante um ano, à taxa de 8% ao ano. Em seguida, aplicou o montante obtido por mais um ano, à taxa de 9% ao ano, obtendo, no final, um montante de x reais.

A soma dos algarismos de x é:

- A 27
- B 25
- C 23
- D 26
- E 24

- 7 O valor de mercado de um carro modelo A, daqui a t semestres é $V_1 = 50\,000e^{-0,08t}$ e o valor de mercado de outro carro modelo B, daqui a t semestres é $V_2 = 80\,000e^{-0,10t}$. Após quantos semestres, contados a partir de hoje, os valores se igualarão?

Use para resolver a seguinte tabela:

x	1	2	3	4	5
$\ln(x)$	0	0,69	1,10	1,39	1,61

- A 25
 B 23
 C 21
 D 19
 E 17
- 8 A equação $x^3 - 3x^2 - x + k = 0$ tem raízes em progressão aritmética quando colocadas em ordem crescente. A razão da progressão aritmética é:
- A $1/2$
 B 1
 C $3/2$
 D 2
 E $5/2$
- 9 Com os algarismos 1, 3, 5, 7 e 9, quantos números de três algarismos podem ser formados de modo que haja pelo menos dois algarismos iguais?
- A 60
 B 65
 C 70
 D 75
 E 80
- 10 Seja $P(m,n)$ o ponto pertencente à circunferência de equação $x^2 + y^2 - 6x - 4y + 12 = 0$ e que tem ordenada mínima. O produto $m.n$ vale:
- A 2
 B 2,25
 C 2,5
 D 2,75
 E 3

11 O sistema de equações nas incógnitas x , y e z dado pela equação matricial

$$\begin{bmatrix} 1 & 1 & 0 \\ 1 & 0 & 1 \\ 0 & 1 & 1 \end{bmatrix} \begin{bmatrix} x \\ y \\ z \end{bmatrix} = \begin{bmatrix} 3 \\ m \\ 5 \end{bmatrix} \text{ é}$$

- A possível e determinado para qualquer valor de m .
 - B possível e determinado somente para $m = 4$.
 - C impossível para $m = -2$.
 - D indeterminado para $m = 2$ ou $m = -2$.
 - E indeterminado apenas para $m = 2$.
- 12 Um retângulo de lados medindo 8cm e 3cm gira ao redor de um eixo que contém o menor lado. O volume em centímetros cúbicos do sólido gerado através dessa rotação é
- A 190π
 - B 192π
 - C 194π
 - D 196π
 - E 198π

13 Existem valores de x que verificam simultaneamente as relações

$$\sin x - \cos x = m \quad \text{e} \quad \sin x + \cos x = m.$$

Para quantos valores de m esta eventualidade sucede?

- A 0
 - B 1
 - C 2
 - D 3
 - E infinitos
- 14 Para que valor de a , o conjunto imagem da função quadrática $f(x) = ax^2 - 4x + 6$ é o intervalo $[-6, \infty[$?
- A $\frac{1}{7}$
 - B $\frac{1}{6}$
 - C $\frac{1}{5}$
 - D $\frac{1}{4}$
 - E $\frac{1}{3}$

- 15** Uma prova consta de 6 testes de múltipla escolha, com 3 alternativas cada um e apenas uma correta.
Se um aluno "chutar" as respostas de cada teste, isto é, escolher como correta uma alternativa ao acaso em cada teste, a probabilidade de que acerte ao menos um teste é:

A $\frac{665}{729}$

B $\frac{660}{729}$

C $\frac{655}{729}$

D $\frac{650}{729}$

E $\frac{645}{729}$

Língua Portuguesa, Literatura e Interpretação de Textos

Texto para as questões de 16 a 19

Sem aspas na língua

De início, o que me incomodava era o peso desproporcional que as aspas dão à palavra. Se escrevo mouse pad, por exemplo, suscito em seu pensamento apenas o quadradinho discreto que vive ao lado do teclado, objeto não mais notável na economia do cotidiano do que as dobradiças da janela ou o porta-escova de dentes. Já "mouse pad" parece grafado em neon, brilha diante de seus olhos como o luminoso de uma lanchonete americana. Desequilibra.

Tá legal, eu aceito o argumento: não se pode exigir do leitor que saiba outra língua além do português. Se encasqueto em ornar meu texto com "dramblys" ou "haveloos" - termos em lituano e holandês para elefante e mulambento, respectivamente -, as aspas surgem para acalmar quem me lê, como se dissessem: "Queridão, os termos discriminados são coisa doutras terras e doutra gente, nada que você devesse conhecer".

Pois é essa discriminação o que, agora sei, mais me incomoda. Vejo por trás das aspas uma pontinha de xenofobia, como se para circular entre nós a palavra estrangeira precisasse andar com o passaporte aberto, mostrando o carimbo na entrada e na saída.

Ora, por quê? Será que "blackberries" rolando livremente por nossa terra poderiam frutificar e, como ervas daninhas, roubar os nutrientes da graviola, da mangaba e do cajá? "Samplers", sem as barrinhas duplas de proteção, acabariam poluindo o português com "beats" exógenos, condenando-o a uma versão "remix"? Caso recebêssemos "blowjobs" sem o supracitado preservativo gráfico, doenças venéreas se espalhariam por nosso exposto vernáculo?

Bobagem, pessoal. Livremos as nossas frases desses arames farpados, desses cacos de vidro. A língua é viva: quanto mais línguas tocar, mais sabores irá provar e experiências poderá acumular.

Antônio Prata, **Folha de S. Paulo**, 22/05/2013. Adaptado.

- 16** O título do texto resulta de um trocadilho com a frase feita de origem popular "não ter papas na língua". Comparados título e frase feita, pode-se afirmar:
- A** O primeiro deve ser entendido em sentido conotativo; a segunda, em sentido denotativo.
 - B** Ambos têm caráter metalinguístico e se referem à liberdade de expressão.
 - C** O título traduz revolta e a frase feita, submissão.
 - D** Tanto o título quanto a frase feita sugerem que escrever é mais complicado do que falar.
 - E** Ambos poderiam ser acompanhados pelo comentário metalinguístico "literalmente falando".
- 17** Das características abaixo atribuídas às aspas, a única que **NÃO** expressa a opinião do autor é:
- A** têm efeito discriminativo.
 - B** têm um quê de xenofobia.
 - C** são necessárias, em alguns casos.
 - D** chamam a atenção do leitor desnecessariamente.
 - E** expõem o vernáculo a ataques exógenos.

18 Nos trechos abaixo, o autor dirige-se ao leitor. Desses trechos, o único que pressupõe a opinião do leitor é:

- A "suscito em seu pensamento".
- B "Tá legal, eu aceito o argumento".
- C "nada que você devesse conhecer".
- D "Ora, por quê?".
- E "Bobagem, pessoal".

19 Para caracterizar as aspás indesejadas, o autor se vale de imagens depreciativas, as quais constituem exemplos de

- A personificação.
- B eufemismo.
- C comparação.
- D metáfora.
- E sinestesia.

Texto para as questões 20 e 21

A exaltação do indivíduo como representante dos mais elevados valores humanos que esta sociedade produziu, combinada ao achatamento subjetivo sofrido pelos sujeitos sob os apelos monolíticos da sociedade de consumo, produz este estranho fenômeno em que as pessoas, despojadas ou empobrecidas em sua subjetividade, dedicam-se a cultuar a imagem de outras, destacadas pelos meios de comunicação como representantes de dimensões de humanidade que o homem comum já não reconhece em si mesmo. Consome-se a imagem espetacularizada de atores, cantores, esportistas e alguns (raros) políticos, em busca do que se perdeu exatamente como efeito da espetacularização da imagem: a dimensão, humana e singular, do que pode vir a ser uma pessoa, a partir do singelo ponto de vista de sua história de vida.

Eugênio Bucci e Maria R. Kehl, **Videologias: ensaios sobre televisão**. São Paulo: Boitempo, 2004.

20 Considerados no contexto em que ocorrem, os trechos "exaltação do indivíduo" e "achatamento subjetivo sofrido pelos sujeitos" estabelecem, entre si, relação de

- A aparente contradição.
- B redundância.
- C causa e consequência.
- D todo e parte, respectivamente.
- E oposição, do tipo positivo e negativo, respectivamente.

21 Depreende-se da leitura do texto que

- A o uso de parênteses no trecho "alguns (raros) políticos" introduz uma pausa no texto, sem, contudo, atribuir ao adjetivo um sentido especial.
- B o adjetivo "empobrecidas" contém um julgamento mais neutro do que o termo "despojadas".
- C os dois-pontos no final do texto introduzem uma explicação que se refere ao trecho "do que se perdeu".
- D a "espetacularização da imagem" se opõe aos "apelos monolíticos da sociedade de consumo".
- E o "singelo ponto de vista da história de vida de uma pessoa" também é um efeito da espetacularização do indivíduo.

Texto para as questões de 22 a 26

Depois de uma parte de concerto, que foi como descanso reparador, seguiu-se a oferta do busto. Teve a palavra o Professor Venâncio.

(...)

O orador acumulou paciente todos os epítetos de engrandecimento, desde o raro metal da sinceridade até o cobre dúctil, cantante das adulações. Fundiu a mistura numa fogueira de calorosas ênfases, e sobre a massa bateu como um ciclope, longamente, até acentuar a imagem monumental do diretor.

Aristarco depois do primeiro receio esquecia-se na delícia de uma metamorfose. Venâncio era o seu escultor.

A estátua não era mais uma aspiração: batiam-na ali. Ele sentia metalizar-se a carne à medida que o Venâncio falava. Compreendia inversamente o prazer de transmutação da matéria bruta que a alma artística penetra e anima: congelava-lhe os membros uma frialdade de ferro; à epiderme, nas mãos, na face, via, adivinhava reflexos desconhecidos de polimento. Consolidavam-se as dobras das roupas em modelagem resistente e fixa. Sentia-se estranhamente maciço por dentro, como se houvera bebido gesso. Parava-lhe o sangue nas artérias comprimidas. Perdia a sensação da roupa; empedernia-se, mineralizava-se todo. Não era um ser humano: era um corpo inorgânico, rochedo inerte, bloco metálico, escória de fundição, forma de bronze, vivendo a vida exterior das esculturas, sem consciência, sem individualidade, morto sobre a cadeira, oh, glória! Mas feito estátua.

“Coroemo-lo!” bradou de súbito Venâncio.

Raul Pompeia, **O Ateneu**.

22 Considere os seguintes pares de palavras retirados do texto:

- I “metamorfose” – “transmutação”;
- II “dúctil” – “inerte”;
- III “empedernia” – “mineralizava”.

Tendo em vista as relações de sentido estabelecidas no texto, é correto afirmar que pode ser lido como sinônimo apenas o par indicado em

- A I.
- B II.
- C III.
- D I e II.
- E I e III.

23 Considerada no contexto de O Ateneu, a cena em que Aristarco se vê, simbolicamente, convertido em estátua de metal representa o resultado ou a consumação das motivações principais da personagem, a saber, a

- A autoglorificação e a vocação científica.
- B inveja e o sonho de invulnerabilidade.
- C vaidade e a sede de lucro.
- D luxúria e o desejo de santificação.
- E gula e a ganância.

- 24** Tendo em vista que a cena aqui reproduzida representa o ápice da solenidade bienal de distribuição dos prêmios aos colegiais, confirma-se o paradoxo de que o colégio Ateneu tem como objetivo primordial
- A o desenvolvimento físico do estudante, não o intelectual.
 - B a realização do pedagogo, não a do estudante.
 - C o fortalecimento do caráter do educando, não sua maior flexibilidade moral.
 - D o incremento da filosofia, não o da técnica.
 - E a metalurgia, não a pedagogia.
- 25** No excerto, diz o narrador que Aristarco “mineralizava-se todo”, via-se mudado, de ser vivo, em elemento mineral. Processos de *mineralização* são também centrais na caracterização da principal personagem feminina do romance
- A Senhora, de José de Alencar.
 - B Quincas Borba, de Machado de Assis.
 - C O cortiço, de Aluísio Azevedo.
 - D Macunaíma, de Mário de Andrade.
 - E São Bernardo, de Graciliano Ramos.
- 26** Por perceber na *mineralização* (da personagem) um processo de reificação (coisificação) do ser, recusa-se expressamente a converter-se em mineral a personagem
- A Leonardo (pai), de Memórias de um sargento de milícias.
 - B João Romão, de O cortiço.
 - C Rubião, de Quincas Borba.
 - D Macunaíma, de Macunaíma.
 - E Olímpico, de A hora da estrela.
- 27** *Esse livro representa a fase intensa, mas breve, de uma esperança que nasceu sob a resistência do mundo livre à fúria nazifacista, mas que logo se retraiu com o advento da guerra fria.*
As indicações presentes na afirmação acima permitem concluir que o livro nela mencionado é
- A Macunaíma, de Mário de Andrade.
 - B São Bernardo, de Graciliano Ramos.
 - C A rosa do povo, de Carlos Drummond de Andrade.
 - D Morte e vida severina, de João Cabral de Melo Neto.
 - E A hora da estrela, de Clarice Lispector.

Texto para as questões de 28 a 30

NOSSO TEMPO

(...)

V

*Escuta a hora formidável do almoço
na cidade. Os escritórios, num passe, esvaziam-se.
As bocas sugam um rio de carne, legumes e tortas vitaminosas.
Salta depressa do mar a bandeja de peixes argênteos!
Os subterrâneos da fome choram caldo de sopa,
olhos líquidos de cão através do vidro devoram teu osso.
Come, braço mecânico, alimenta-te, mão de papel, é tempo de comida,
mais tarde será o de amor.
Lentamente os escritórios se recuperam, e os negócios, forma indecisa, evoluem.*

*O esplêndido negócio insinua-se no tráfego.
Multidões que o cruzam não veem. É sem cor e sem cheiro.
Está dissimulado no bonde, por trás da brisa do sul,
vem na areia, no telefone, na batalha de aviões,
toma conta de tua alma e dela extrai uma porcentagem.*

(...)

Carlos Drummond de Andrade, **Poesia completa**.

- 28** Tanto esse trecho de Drummond quanto o romance O cortiço, de Aluísio Azevedo, apresentam a figuração de coletivos humanos em ação. Embora em proporções diferentes, em ambas as obras esses coletivos são movidos sobretudo por forças de caráter
- A** econômico e biológico.
 - B** ético e social.
 - C** aleatório e histórico.
 - D** filosófico e materialista.
 - E** doutrinário e espontâneo.
- 29** A representação de um processo generalizado de alienação social só **NÃO** é realizada, no poema, pela figuração
- A** da massificação da sociedade.
 - B** de ações automatizadas.
 - C** da coisificação do homem.
 - D** da inconsciência da realidade.
 - E** de práticas erótico-amorosas.

30 Considere as seguintes afirmações sobre o texto:

- I** A expressão “num passe” (verso 2) exprime noção de tempo.
- II** Segundo o poeta, “na hora formidável do almoço”, ocorrem os movimentos de fluxo e refluxo, expressos, respectivamente, por “esvaziam-se” e “se recuperam”.
- III** O último verso contém dois verbos no imperativo (“toma” e “extraí”), por meio dos quais o poeta se dirige ao leitor.

Está correto apenas o que se afirma em

- A** I.
- B** II.
- C** III.
- D** I e II.
- E** I e III.

Língua Inglesa e Interpretação de Textos

THE SABBATH: A DAY OF COLLECTIVE REST

By Jonathan Sacks

- 1 *The idea of a weekly day of collective rest was unprecedented in the ancient world. Months and years are natural ways of structuring time, based respectively on the appearance of the moon and the sun. But the seven day week corresponds to nothing in nature; nor does a day of rest.*
- 2 *The Greeks and Romans could not understand the sabbath at all. They wrote that the Jews kept it because they were lazy. The interesting fact is that within a relatively short space of time after making that judgement, Greece, and later Rome, declined and fell. Without institutionalised rest, civilisations, like individuals, eventually suffer from burnout.*
- 3 *Originally, the sabbath was conceived as a way of limiting slavery. On one day a week, masters could not make their servants work. For orthodox Jews today the sabbath is a liberation from other kinds of slavery. Imagine a day without texts, tweets, emails or phone calls, without television, computers or electronic games, a day without the pressures of a consumer society, without cars, traffic, planes, noise and pollution, a day dedicated to family, community, study and collective expressions of gratitude. It's when we make space for the things that are important but not urgent.*
- 4 *The significance of the sabbath is varied. It introduces into a culture in the most vivid way the idea of limits. We can't produce, consume and deplete our resources constantly with no constraints and no thought for future generations. A day without cars and planes would go a long way to cutting the carbon consumption that threatens the earth's ecology. A failure to understand the idea of limit has brought about environmental devastation almost everywhere Homo sapiens has set foot.*
- 5 *Moreover, the sabbath renews social capital. It bonds people into communities in way not structured by transactions of wealth or power. It is to time what parks are to space: something precious that we share on equal terms and that none of us could create or possess on our own.*
- 6 *Britain used to have its own sabbath every Sunday. Then it was deregulated and privatized. Holy days became holidays, sacred time became free time and rest became leisure. The assumption was that everyone would benefit because we could all decide for ourselves how to spend the day. This was, and remains, a fallacy.*
- 7 *Societies need civic time when we cultivate the relationships that constitute the third realm that is neither the market nor the state, and that in effect means sabbath, whether or not it carries religious connotations. A once-a-week sabbatical that is public, not private, rest would renew the social fabric, the families and communities that sustain our liberal democratic freedom today.*

Adapted from **Prospect**, August 2013.

- 31** Which of the following is most supported by the information in the article?
- A** The sabbath, as we know it today, is inherently connected to the subdivision of months into weeks.
 - B** It would be more natural to have a monthly day of rest instead of a weekly day of rest.
 - C** A weekly day of rest is an ancient concept that has no meaning in the modern world.
 - D** Though unnatural, a seven-day week is the most practical way to divide up a year.
 - E** In the ancient world, using the appearance of the moon and the sun to structure time made it impossible to establish a sabbath day.
- 32** With respect to the Greeks and Romans, the author most likely believes which of the following?
- A** The Greeks and Romans rejected the idea that a government or religion should designate a day of rest.
 - B** The Greek and Roman rejection of the Jewish sabbath was an example of their deep-rooted anti-semitism.
 - C** The Greeks and Romans believed that a Jewish character flaw was the reason for the existence of the weekly sabbath.
 - D** The Greek and Roman civilizations would have been even more developed if they had adopted many of the principles of Jewish culture.
 - E** Their rejection of the sabbath was the reason the Greek and Roman civilizations disappeared.
- 33** According to the information in the article,
- A** the sabbath was first conceived by slaves who wanted to put limits on how much they had to work.
 - B** in the ancient world, Jews who owned slaves were forbidden to make them work every day.
 - C** if the Jewish people had never been slaves, the sabbath would not exist.
 - D** nowadays, only the orthodox Jewish religion still actively promotes the idea of a collective, institutionalized day of rest.
 - E** nowadays, the slavery imposed by our modern inventions and communication devices is as severe as the slavery practiced in the ancient world.
- 34** At the end of paragraph 3, the sentence "It's when we make space for the things that are important but not urgent" most likely refers to which of the following?
- A** The fast pace of modern society has made the sabbath more important than ever for our spiritual and physical health.
 - B** The sabbath encourages us to disregard certain matters that normally would demand our immediate attention.
 - C** Normally, things we consider urgent are, in reality, almost always unimportant.
 - D** Without the sabbath to support and protect it, religion would become unimportant in modern society.
 - E** The more people neglect the sabbath, the more important it becomes.

- 35** With respect to the author's conception of the sabbath, which of the following is most supported by the information in the article?
- A** The sabbath's only function is to impose limits on people.
 - B** The refusal to observe limits was the main factor that destroyed the Greek and Roman civilizations.
 - C** A rigid observation of the sabbath would make environmental regulations dealing with carbon consumption unnecessary.
 - D** A worldwide sabbath, with restrictions on the use of vehicles, could have an important impact on carbon consumption.
 - E** Only by understanding the idea of limits can people make sure that environmental devastation will never happen.
- 36** In paragraph 5, the article most likely mentions time and space in order to
- A** highlight an essential similarity between the sabbath and parks.
 - B** show how both the sabbath and parks have been misunderstood and neglected in recent years.
 - C** explain why ideas of wealth, power and morality are not applicable to the sabbath or to parks.
 - D** emphasize a subtle difference between the purpose of the sabbath and that of parks.
 - E** illustrate just two of the many ways that people can work together to strengthen the idea of community.
- 37** At the end of paragraph 6, "This" in the sentence "This was, and remains, a fallacy" most likely refers to the belief that
- A** respect for individual initiative and freedom of choice motivated Britain's deregulation and privatisation of the national Sunday sabbath.
 - B** the British people would not observe the sabbath unless the law forced them to do so.
 - C** only Sunday should be the day reserved exclusively for national reflection and human interaction.
 - D** eliminating the restrictions normally associated with the sabbath would have a positive impact on the lives of all the British people.
 - E** when given freedom of choice, people never select the most beneficial option.
- 38** With respect to the sabbath, which of the following is **not** supported by the information in the article?
- A** The sabbath occupies an area in which commercial and governmental interests do not predominate.
 - B** A rich person and a poor person may get equal benefit from the sabbath.
 - C** The sabbath should be observed collectively, that is, as a community activity.
 - D** Maintaining a sabbath can help to keep important parts of society healthy.
 - E** Without a sabbath, liberal democracy is destined to fail.

CRIME AND PUNISHMENT

- 1 *On a February afternoon in 1978, Freddie Hall and an accomplice kidnapped Karol Hurst, who was 21 years old and seven months pregnant. They drove her to a nearby woodland, where she was beaten, raped and murdered. After dumping her body, they used her car in a failed robbery of a corner shop, during which they killed Lonnie Coburn, a sheriff's deputy. The facts have never been in dispute. On the jury's recommendation, Mr Hall was sentenced to death in accordance with Florida law.*
- 2 *However, an intense debate has centred on whether this was the appropriate punishment. Mr Hall has an IQ of about 71, well below the national average. He is now the longest-serving inmate on death row, and his case became news again recently when the U.S. Supreme Court ruled on executing people who are mentally disabled. The court abolished Florida's rigid policy that, depending on the crime committed, anyone with an IQ of more than 70 may legally be executed, regardless of other evidence concerning that person's background or mental condition. Mr Hall's lawyers insist that he is retarded and point to a history of child abuse. To what degree, they ask, should society blame him?*
- 3 *In fact, it has been argued that, for judges and juries, questions about how to punish a convicted criminal are more problematic than trying to decide who actually may have committed a crime. These questions concerning appropriate punishment are hard to answer because the way we view other people's crimes has more to do with evolution than with abstract legal philosophy. In other words, in all their modern complexity, criminal law systems are an evolutionary response to a simple but eternal problem: since it is advantageous to live in co-operative societies, how should we treat people who break the rules either for their own benefit or simply because they are psychopaths?*
- 4 *Methods of judging and punishing vary greatly, but research shows that people's punitive instincts are surprisingly uniform. Across cultures from past to present, the intentions of the criminal usually matter more than the harm that he or she caused. For example, in most legal systems deliberately murdering someone receives a harsher sentence than accidentally killing someone. It is generally accepted that punishing premeditated harm helps to deter others from doing similar harm.*
- 5 *In medieval England, juries used to throw tied-up defendants into a body of water to see whether or not they could escape. Succeeding was seen a sign of innocence. Nowadays, fortunately, we have more reliable ways of judging, even though deciding on an adequate punishment for a crime can still be a difficult task.*

Adapted from **The Economist**, July 26th – August 1st 2014.

- 39 In paragraph 1, "The facts" in the sentence "The facts have never been in dispute" most likely refers to all of the following **except**
- A Freddie Hall was the co-participant in a terrible sex crime.
 - B Freddie Hall helped to cause the death of a young woman and her unborn child.
 - C The car that Freddie Hall and his companion used in a robbery attempt belonged to the murdered woman.
 - D Freddie Hall and his companion killed an officer of the law in Florida State.
 - E A jury decided that Freddie Hall must be executed as the punishment for his crimes.

- 40** According to the information in the article, Freddie Hall’s lawyers most likely believe that
- A** Freddie Hall did not commit all of the crimes for which he was sent to prison.
 - B** the death penalty is a barbaric act and should never be permitted in any situation.
 - C** before Freddie Hall was sentenced to death, certain aspects of his life did not receive adequate consideration in his trial.
 - D** since mentally disturbed people cannot control their behavior, it is wrong to punish them.
 - E** a criminal’s IQ should not be a factor when a judge is deciding on an appropriate punishment.
- 41** With respect to Freddie Hall, which of the following is most supported by the information in the article?
- A** No prisoner on death row in the U.S is older than he is.
 - B** The U.S. Supreme Court can find no reason not to execute him.
 - C** Because of his precarious mental condition, he cannot be considered guilty of murdering Karol Hurst and Lonnie Coburn.
 - D** A certain Florida State rule determining who may or may not be executed no longer applies to him.
 - E** Because he is retarded and suffered many years of child abuse, he will not be executed for committing the crime of murder.
- 42** Which of the following is most supported by the information in the article?
- A** In general, it is easier to discover who committed a crime than to understand why that crime was committed.
 - B** If laws dealing with punishments are not clear and specific, judges and juries will tend to be too lenient with criminals.
 - C** In every society, the idea of what constitutes any crime is always evolving.
 - D** Abstract legal philosophy has nothing to do with the way the law really works.
 - E** In their essence, criminal law systems share a fundamental purpose.
- 43** Which of the following questions most likely expresses the “simple but eternal problem” mentioned in paragraph 3?
- A** How should society deal with a person when his or her illegal act upsets public order and co-operation?
 - B** How can a legal system be designed to punish criminals in a way that will deter others from practicing illegal acts?
 - C** Should a society that puts a high value on co-operation tolerate the presence of criminals and psychopaths?
 - D** Since it is so advantageous to live in a co-operative society, why do some people engage in illegal or anti-social behavior?
 - E** What criteria should determine whether or not a person is truly responsible for the crime he or she commits?

- 44** With respect to punishment, which of the following is most supported by the information in the article?
- A** Because killing a human being disturbs public order and co-operation, it must always be punished severely.
 - B** Deciding how to punish often depends more on why a person committed an illegal act than on the result of that illegal act.
 - C** Certain serious crimes must be severely punished without exception, regardless of why those crimes were committed.
 - D** A sad personal history should not be used as a way to avoid punishment for a serious crime.
 - E** Punishing premeditated criminal activity severely is the most effective way to deter other premeditated criminal activity.
- 45** As mentioned in the last paragraph, which of the following probably best explains why English juries “used to throw tied-up defendants into a body of water”?
- A** It was considered an appropriate punishment for certain crimes.
 - B** It was an effective way to get defendants to admit their guilt.
 - C** If a defendant got out of the water, the jury would accept this as an indication of that person’s innocence.
 - D** The English believed it was the only way to prove innocence or guilt.
 - E** The strong punitive instinct of the English caused them to seek vengeance instead of justice.

Humanas

46 *A colisão catastrófica dos dois anteriores modos de produção em dissolução, o primitivo e o antigo, veio a resultar na ordem feudal, que se difundiu por toda a Europa.*

Anderson, P. **Passagens da Antiguidade ao Feudalismo**. Trad. Porto: Afrontamento, 1982, p. 140.

O autor refere-se a três tipos de formações econômico-sociais nesse pequeno trecho. A esse respeito é correto afirmar:

- A** A síntese descrita refere-se à articulação entre o escravismo romano em crise e as formações sociais dos guerreiros germânicos.
 - B** O escravismo predominava entre os povos germânicos e tornou-se um ponto de intersecção com a sociedade romana.
 - C** A economia romana, baseada na pequena propriedade familiar, foi transformada a partir das invasões germânicas dos séculos IV a VI.
 - D** Os povos germânicos desenvolveram a propriedade privada e as relações servis que permitiram a síntese social com os romanos.
 - E** A transição para o escravismo feudal foi proporcionada pelos conflitos constantes nas fronteiras romanas devido à ofensiva dos magiares.
- 47** Em 1776, foi declarada a emancipação política dos Estados Unidos. Comparando o processo de independência estadunidense com outros casos na América, podemos afirmar que
- A** a independência dos Estados Unidos foi pacífica, semelhante ao processo brasileiro e diferente do restante da América espanhola, caracterizado pelas guerras contra forças metropolitanas.
 - B** a escravidão não foi abolida pelo governo dos Estados Unidos no momento da independência política, de maneira semelhante ao que ocorreu no Brasil e na maior parte da América Latina.
 - C** ao contrário do caso brasileiro e latino-americano, a independência dos Estados Unidos foi liderada pelas camadas populares da sociedade colonial.
 - D** a instauração de repúblicas democráticas é um traço comum entre o processo de emancipação política dos Estados Unidos e o das outras nações do continente americano.
 - E** ao estabelecer a sua independência, os líderes estadunidenses imediatamente concederam direito de voto às mulheres, o que não ocorreu no Brasil e tampouco no restante da América Latina.
- 48** Durante muito tempo, o fim da escravidão no Brasil foi visto como uma concessão generosa da princesa Izabel, em 1888. Atualmente, os historiadores reconhecem o papel das lutas dos escravos pela liberdade, bem como dos diversos movimentos abolicionistas brasileiros. Foram líderes abolicionistas negros:
- A** o advogado Joaquim Nabuco, o médico Nina Rodrigues e o engenheiro André Rebouças.
 - B** o fazendeiro Nicolau de Campos Vergueiro, o engenheiro Francisco Pereira Passos e o jornalista José do Patrocínio.
 - C** o médico Nina Rodrigues, o fazendeiro Nicolau de Campos Vergueiro e o advogado Luís Gama.
 - D** o engenheiro Francisco Pereira Passos, o advogado Rui Barbosa e o médico Nina Rodrigues.
 - E** o advogado Luís Gama, o engenheiro André Rebouças e o jornalista José do Patrocínio.

49 A respeito da situação da França, durante a Segunda Guerra Mundial, é correto afirmar:

- A** A chamada República de Vichy englobava a parte da França cujo governo resistiu aos interesses alemães até o final da guerra.
- B** Na República de Vichy, o marechal Phillippe Petáin liderou a resistência contra as forças militares nazistas.
- C** Vichy tornou-se a capital de toda a França governada por um colegiado formado por alemães e franceses.
- D** Na República de Vichy, o *slogan* Liberdade, Igualdade e Fraternidade foi substituído por Trabalho, Família e Pátria.
- E** A esquerda francesa colaborou com o governo de Phillippe Petáin, adotando a tática da frente ampla contra o nazismo.

50 Em 1966, Carlos Lacerda procurou antigos adversários políticos, como João Goulart e Juscelino Kubitschek, com o objetivo de organizar uma alternativa política à Ditadura Militar, contornando os limites do bipartidarismo imposto pelo regime. Tal articulação ficou conhecida como

- A** Movimento Democrático Brasileiro.
- B** Anistia Ampla, Geral e Irrestrita.
- C** Frente Ampla.
- D** Frente Popular.
- E** Diretas Já.

51 *Cerca de 805 milhões de pessoas no mundo, uma em cada nove, sofrem de fome, de acordo com um novo relatório das Nações Unidas divulgado hoje [16/09/2014]. O relatório é publicado anualmente pela Organização das Nações Unidas para a Alimentação e a Agricultura (FAO), o Fundo Internacional de Desenvolvimento Agrícola (FIDA) e o Programa Mundial de Alimentos (PAM).*

<http://www.fao.org/news/story/pt/item/243923/icode/>

Sobre a fome no mundo atual, é correto afirmar:

- A** O aumento global do número de pessoas com fome registrado na última década é um dos resultados mais perversos do processo de globalização em curso.
- B** Na África subsaariana, mais de uma em cada quatro pessoas permanecem cronicamente desnutridas, enquanto na Ásia, região mais populosa do mundo, vive a maioria dos desnutridos.
- C** Nos países em desenvolvimento, inexistem estratégias de combate à fome ou redes de proteção social para os mais vulneráveis, pois eles não possuem estruturas estatais capazes de atuar nesse sentido.
- D** Crises econômicas sequenciais, baixa produtividade agrícola e pobreza explicam por que a América Latina é a região do planeta que mais padece de insegurança alimentar.
- E** Entre todos os países em desenvolvimento, apenas o Brasil vai atingir a meta dos Objetivos de Desenvolvimento do Milênio (ODM) de zerar os casos de fome até 2015.

52 Observe o mapa:

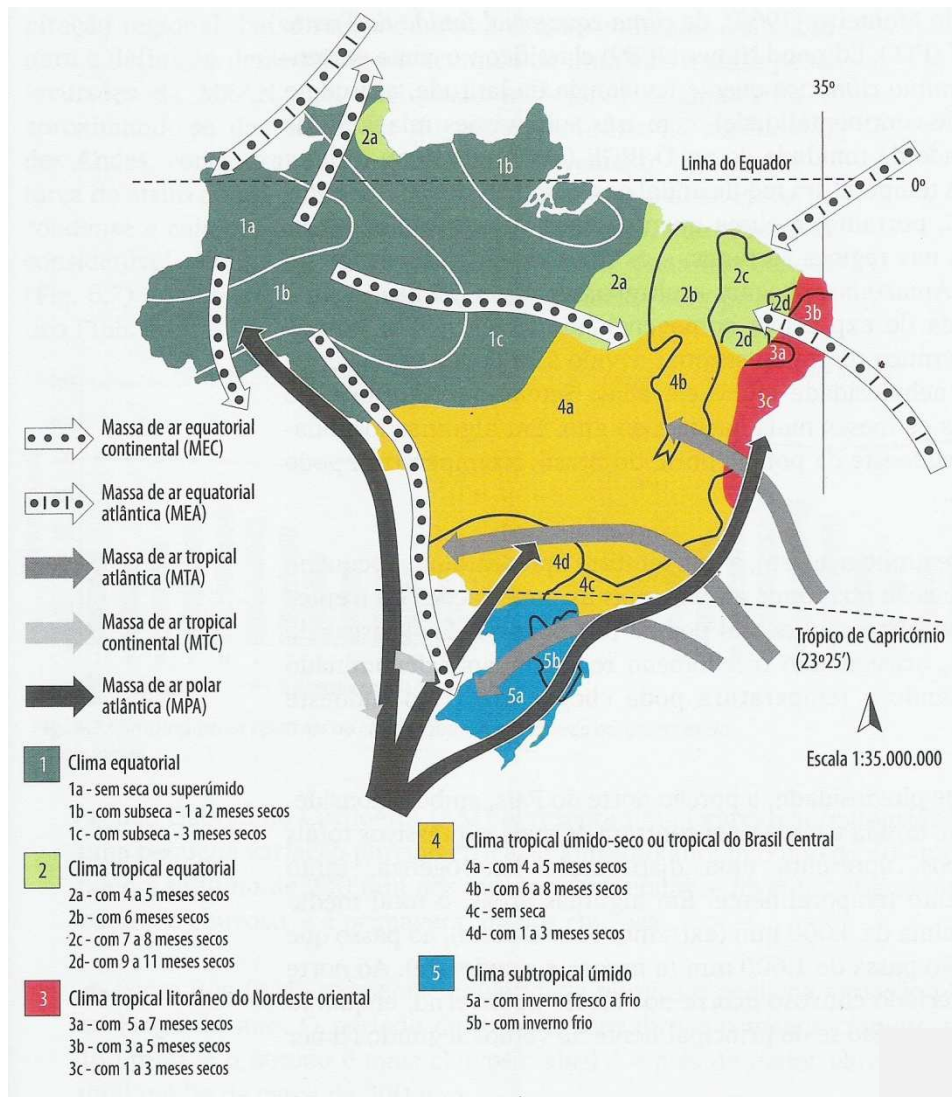

MENDONÇA, F.; DANNI-OLIVEIRA, I. M.

Climatologia: noções básicas e climas do Brasil. São Paulo: Oficina de Textos, 2007, p. 151.

Sobre os tipos e subtipos climáticos identificados no mapa, é correto afirmar:

- A Os subtipos do clima equatorial apresentam elevada temperatura e quase nenhuma variabilidade térmica sazonal; é a variedade da pluviosidade ao longo do ano que permite a sua distinção.
- B Os subtipos do clima tropical equatorial, associados à vegetação de transição entre a floresta e a caatinga, apresentam pouca variedade pluviométrica entre eles.
- C Todos os subtipos do clima tropical úmido-seco apresentam grande variação térmica sazonal e uma estação seca pronunciada, embora de duração variável.
- D O clima subtropical úmido, fortemente influenciado pela massa de ar polar atlântica, apresenta baixas temperaturas e longo período de baixa pluviosidade.
- E Os subtipos do clima tropical litorâneo caracterizam-se pela grande irregularidade das temperaturas no tempo e no espaço e pela grande concentração de pluviosidade na primavera e no verão.

- 53** *Permanecendo em grande parte à margem do modelo de industrialização fordista que envolveu, sobretudo, o Sudeste do país, a Amazônia tem condições vantajosas de passar da situação pré-fordista em que se encontra diretamente ao pós-fordismo. As cidades sempre foram a base logística para o controle estratégico do território e para a exploração econômica da Amazônia. Hoje cabe às cidades antecipar o novo padrão de desenvolvimento regional baseado na combinação do uso não predatório do patrimônio natural com serviços tecnologicamente avançados nelas sediados para conexão intrarregional e internacional.*

<http://www.cgee.org.br/atividades/redirect/5829>

Nesse texto, a geógrafa Berta Becker defende um padrão de desenvolvimento para a Amazônia. Assinale, entre as alternativas abaixo, aquela que apresenta uma afirmação coerente com esse padrão.

- A** O modelo implantado na Zona Franca de Manaus, que utiliza tecnologias de ponta para a produção, em série, de itens, tais como motocicletas e equipamentos eletrônicos, deve ser estendido para toda a região.
- B** O acelerado processo de urbanização da região, principal responsável pelo desmatamento e pela degradação do patrimônio natural, deve ser revertido por meio de políticas públicas.
- C** A defesa do imenso patrimônio natural representado pelos ecossistemas amazônicos deve decorrer de sua utilização inovadora e não de seu isolamento produtivo.
- D** As cidades da região devem se conectar entre si e com o mundo, de forma a poder usufruir dos serviços especializados produzidos somente nos centros mais avançados, inclusive no que diz respeito ao uso do patrimônio natural.
- E** No modelo pós-fordista proposto, o complexo urbano-industrial deve ter independência em relação ao complexo verde, representado pelo patrimônio natural, que não deve ser objeto de atividade econômica.

54 Examine o gráfico.

Participação nas importações da América do Sul, em %*

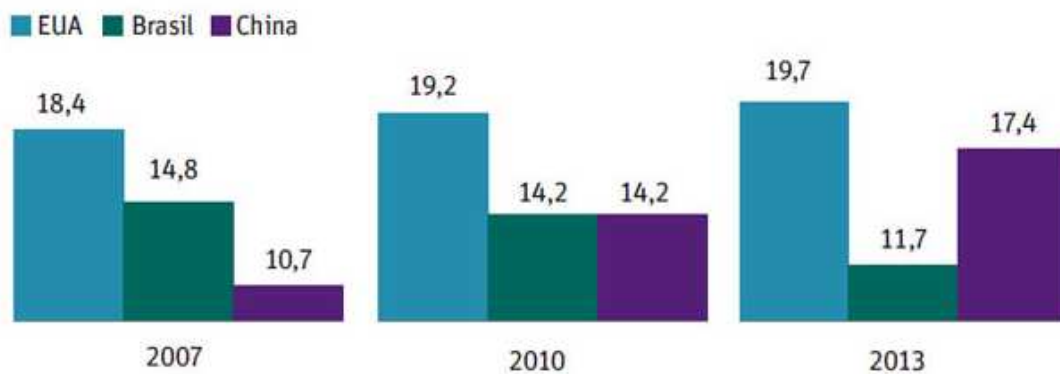

*não leva em conta as importações do Brasil.

<http://www1.folha.uol.com.br/mercado/2014/09/1508805-china-avanca-em-mercado-da-america-do-sul-e-deixa-brasil-para-tras.shtml>

Com base no gráfico e em seus conhecimentos, é correto afirmar:

- A** Entre 2007 e 2013, os Estados Unidos perderam posições importantes nas importações para a América do Sul, devido à ascensão chinesa, fato que vem acirrando a guerra comercial entre esses países.
- B** Os produtos de exportação da China e do Brasil são oriundos de setores econômicos diferentes, razão pela qual não é possível associar a ascensão chinesa com a retração brasileira.
- C** A queda da participação brasileira nas importações para a América Latina é, sobretudo, reflexo da retração da economia da Argentina, principal parceiro comercial do Brasil na região.
- D** A retração da participação do Brasil e o aumento da participação da China nas importações para a América Latina são agravadas pelo fato de que esses países não mantêm trocas comerciais relevantes entre si.
- E** Se a tendência expressa no gráfico se confirmar, a China deverá ocupar, em breve, a posição de maior exportador para a América Latina, ultrapassando os Estados Unidos.

- 55** *Dezenas de milhares de migrantes sul-americanos chegaram ao Brasil a partir dos anos 1990, de forma lenta e contínua. Ou talvez centenas, não se sabe bem. Deles ouvimos falar pouco e, em geral, pejorativamente [...]. Com a crise econômica no Velho Continente, nos últimos anos, cresceu igualmente a migração de europeus. Mas foi a recente chegada de alguns milhares de migrantes negros que levou a política migratória brasileira à pauta das grandes redações, quase sempre apresentando a migração como "problema" ou "crise" a solucionar.*

<http://www.cartacapital.com.br/sociedade/divida-historica-uma-lei-de-migracoes-para-o-brasil-9419.html>

Sobre esse tema, é correto afirmar:

- A** Entre os países em desenvolvimento, o Brasil é único destino importante das migrações internacionais, que, em sua grande maioria, se dirigem aos países desenvolvidos.
 - B** De acordo com a maioria dos especialistas, o Brasil deve adotar políticas mais restritivas à entrada de imigrantes, já que a presença de estrangeiros no país ultrapassou o percentual de 10% da população.
 - C** O Estatuto do Estrangeiro, que regula a política migratória brasileira, é considerado uma das leis mais avançadas no que diz respeito à proteção dos imigrantes, o que se reflete no tratamento dado ao imigrante que chega ao país.
 - D** Parte desse contingente de novos imigrantes que chegaram ao Brasil está em situação irregular e, portanto, não usufrui dos direitos reservados aos demais trabalhadores no país.
 - E** Ao longo de sua história, o Brasil jamais adotou medidas de restrição à imigração para grupos étnico-culturais ou nacionais, fato que explica a atual diversidade étnica e cultural do país.
- 56** *A recuperação e a conservação de apenas 3% das áreas dos quatro principais mananciais que abastecem a Grande São Paulo reduziriam pela metade o assoreamento dos córregos e rios que alimentam as represas, garantindo mais água e melhor qualidade em tempos de escassez hídrica.*

<http://sao-paulo.estadao.com.br/noticias/geral,reflorestar-area-ampliaria-reserva-de-agua-em-sp,1556046>

Considerando a reportagem e seus conhecimentos sobre o assunto, é correto afirmar:

- A** Os investimentos em infraestrutura verde, tais como a recuperação e a conservação de mananciais, resultam em aumento na capacidade de armazenamento de água e em redução dos custos com tratamento e dragagem.
- B** A recuperação e a conservação das áreas dos mananciais é uma alternativa ao racionamento de água, já que representa uma solução de curto prazo para ampliar a oferta hídrica na Grande São Paulo.
- C** Os projetos de recuperação e conservação de cobertura vegetal são, em média, muito mais onerosos que a simples transposição de bacias hidrográficas, fato que explica a rejeição do poder público a esses projetos.
- D** As regiões paulistas de mananciais já estão protegidas pela Lei de Mananciais, que limita efetivamente o desmatamento; assim, o ganho com a recuperação e a conservação seria apenas marginal.
- E** Mesmo se ocorressem a recuperação e a conservação das bacias, a situação de abastecimento de água continuaria dramática na Grande São Paulo, pois a população continua crescendo exponencialmente e não há solução técnica capaz de garantir o abastecimento para tanta gente.

57 Os trinta países participantes da Conferência Internacional sobre a Paz e a Segurança no Iraque, realizada nesta segunda-feira [15/09] em Paris, se comprometeram a dar andamento com urgência a “todas as medidas necessárias para lutar eficazmente contra o Estado Islâmico”.

http://brasil.elpais.com/brasil/2014/09/15/internacional/1410791559_828619.html

Cidades sob controle do Estado Islâmico ou sob ameaça de ataques na Síria e Iraque

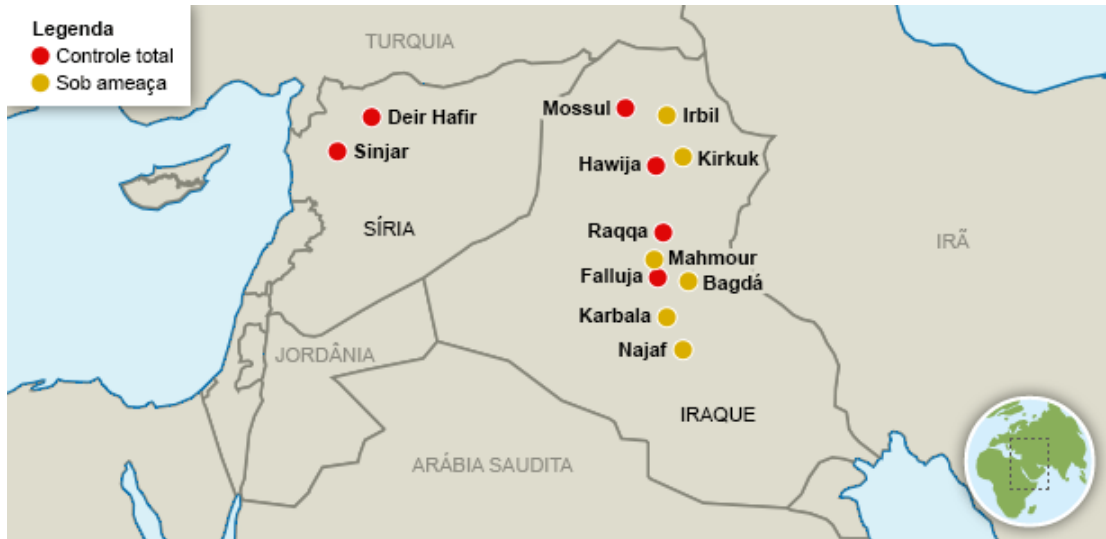

<http://noticias.uol.com.br/ultimas-noticias/reuters/2014/09/06/avioes-de-guerra-da-siria-bombardeiam-areas-controladas-por-estado-islamico.htm>

Sobre o encontro mencionado no texto, é correto afirmar:

- A Apesar de reconhecerem o perigo representado pelo Estado Islâmico, as potências ocidentais participantes do encontro se recusaram a intervir militarmente, considerando os resultados negativos das últimas operações estrangeiras no Iraque.
- B O presidente do Iraque, Fuad Massum, rechaçou a Conferência de Paz, alegando que se trata de uma questão de segurança interna que deve ser resolvida exclusivamente pelo governo e pelas forças armadas iraquianas.
- C O encontro, do qual participaram representantes da ONU, da UE e da Liga Árabe, buscou unificar os esforços internacionais frente à ameaça jihadista do Estado Islâmico.
- D Durante o encontro, Irã e Rússia se posicionaram pela intervenção internacional também na Síria, alegando que é nesse país que está localizada a principal base de operações do Estado Islâmico.
- E Todos os países participantes do encontro assumiram o compromisso de não entregar armas aos combatentes curdos em luta contra o Estado Islâmico, como forma de não comprometer a frágil integridade territorial iraquiana.

- 58** *Não bastaram meio século da Lei dos Direitos Civis, 46 anos da morte de Martin Luther King e cinco anos de governo de um presidente negro. As manifestações em Ferguson, município da região metropolitana de Saint Louis, Missouri, mostram que a questão racial continua vivíssima nos Estados Unidos.*

<http://www.cartacapital.com.br/blogs/antonio-luiz/a-militarizacao-da-policia-o-espelho-de-ferguson-8778.html>

Sobre o assunto tratado no texto, leia as seguintes afirmações:

- I** As manifestações tiveram início em reação à morte do jovem afro-americano Michael Brown, que estava desarmado e foi baleado por um agente policial.
- II** Embora os negros representem dois terços da população local, estão sub-representados na polícia e na política.
- III** A dura resposta policial às manifestações colocou em evidência a questão do uso de uniformes e equipamentos bélicos militares pelos agentes policiais dos Estados Unidos.

É verdadeiro o que se afirma em

- A** I, apenas
- B** II, apenas
- C** II e III, apenas
- D** I e III, apenas
- E** I, II e III.

- 59** *A zona do euro dá sinais de desalento. O pacote de austeridade implementado após a crise não funcionou, o desemprego segue em níveis recorde, dois de seus principais países, França e Itália, estão em recessão, o fantasma da deflação avança e o conflito na Ucrânia parece não ter fim.*

http://www.bbc.co.uk/portuguese/noticias/2014/09/140905_analise_crise_zona_euro_lgb.shtml

Sobre a crise na zona do euro, é correto afirmar:

- A** As maiores economias da zona do euro defendem estratégias diferentes de combate à crise: a Alemanha propõe a ampliação dos gastos públicos, enquanto a França advoga a austeridade.
- B** Apesar da crise em 2013, a zona do euro cresceu bem mais do que Estados Unidos e os países emergentes da Ásia, mais afetados pelas turbulências financeiras.
- C** Um dos resultados mais preocupantes da crise econômica na zona do euro é o aumento da inflação, que já superou, em muito, a meta estabelecida pelo Banco Central Europeu (BCE).
- D** A situação econômica da zona do euro vem sendo agravada pela crise na Ucrânia, que resultou no estabelecimento de sanções econômicas contra a Rússia.
- E** França e Itália, ambas em recessão técnica, são os países da zona do euro que apresentam as maiores taxas de desemprego.

- 60** *A existência nacional da Libéria está “seriamente ameaçada” pelo vírus mortal do Ebola, que está “se espalhando como fogo e devorando tudo em seu caminho”, disse o ministro da Defesa do país ao Conselho de Segurança da Organização das Nações Unidas (ONU) nesta terça-feira [09/09/2014].*

<http://exame.abril.com.br/mundo/noticias/ebola-ameaca-seriamente-a-existencia-da-liberia-diz-ministro>

Sobre esse tema, é correto afirmar:

- A** A epidemia está presente em países como Libéria, Guiné e Serra Leoa, mas a Organização Mundial de Saúde (OMS) declarou que se trata de um problema da região e que não há risco de disseminação internacional.
- B** Na Libéria, os efeitos da atual epidemia de Ebola se fazem sentir não apenas na infraestrutura do sistema de saúde, já sobrecarregada, mas também na segurança pública e no conjunto da economia.
- C** Contrariando recomendações da Organização Mundial de Saúde (OMS), a Libéria se recusou a estabelecer áreas de quarentena e a impor toque de recolher, fato que aumenta as possibilidades de contaminação.
- D** Por causa da epidemia, a Organização Mundial de Saúde (OMS) recomendou a suspensão de viagens aéreas para a Libéria e demais países afetados, mesmo de aviões de carga que levem alimentos e remédios.
- E** Apesar da epidemia, nenhum país africano fechou fronteiras ou adotou restrições comerciais com as áreas atingidas, seguindo orientações da União Africana (UA).